Is Christus verdeeld?

dan

1 Korintiërs 1:13

ea
om samen te groeien

oikomene

Week van Gebed
voor de eenheid
19-26 januari 2014

Inhoudsopgave

	pagina
Is Christus dan verdeeld?	3
Inleiding op de orde van dienst	4
Orde van dienst	5
Liedsuggesties	19
De acht dagen	20
De oecumenische context in Canada	28
Meer materiaal	30
Colofon	31

Is Christus dan verdeeld?

1 Korintiërs 1:13

Toen er na de oorlog veel Nederlanders emigreerden naar Canada, hebben we ook onze kerkelijke verdeeldheid geëxporteerd: iedere Nederlandse richting kreeg een Canadese variant. Daar moesten we weleens om glimlachen, maar het was natuurlijk een spiegel van wie wij zelf zijn.

Daarom vinden we het zo mooi dat we ons nu door de Canadezen het thema voor de Week van gebed laten aanreiken: 'Is Christus dan verdeeld?' – de vraag die Paulus al zo indringend stelde. Het begint er mee dat je *gelooft* dat Christus één is en zijn kerk dus ook. Gaandeweg moet je daar naar leren doen. En wat staat er tussen geloven en doen? Precies: bidden. Laten we daar gezamenlijk en met overtuiging ruimte voor maken.

Ds. Willem Smouter,
voorzitter EA-EZA

Drs. Henk van Hout,
voorzitter Raad van Kerken in Nederland

Samenwerking

EA-EZA en de Raad van Kerken in Nederland werken nauw samen bij het samenstellen van het materiaal voor de Week van gebed. Wij hopen dat ook lokaal een groeiende eenheid tussen christenen en kerken ontstaat.

Inleiding op de orde van dienst

Er zijn in de viering van dit jaar enkele elementen die waarschijnlijk extra voorbereiding vergen.

Het samenkomen als gemeenschap bevat een uitnodiging om te bidden met het gezicht naar **vier windrichtingen**, volgens de traditie van sommige inheemse volken van Canada. Dit gebed wordt nog steeds gebeden door christenen met deze achtergrond. Van tevoren moet je weten waar volgens het kompas de vier windrichtingen zijn in de ruimte waar men samenkomt, zodat de vierende gemeenschap met de klok mee kan draaien in de loop van het gebed. De tekst kan ook worden weggelaten, als het minder goed past bij de gemeente of de locatie. Als men de tekst inkort, gaat men van 'Maak ons één in Christus' onmiddellijk door met het zingen van het loflied.

De **uitwisseling van geestelijke gaven** is een antwoord op Paulus' zorg dat de Korintiërs in groepen verdeeld zijn. De uitwisseling vereist enige voorbereiding. Wellicht is het verstandig om als vertegenwoordigers van verschillende kerken tijdig met elkaar te spreken over de symbolen die elk wil meenemen.

Dit jaar presenteren we voor het eerst als evangelische en oecumenische traditie een gezamenlijke liturgie. Meer nog dan in andere jaren is het aan de gemeente om eventuele alternatieven in te brengen in de viering, die passen bij de eigen gemeente. Zo is het mogelijk om in plaats van het intochtlied of voorafgaand daaraan een reeks van **aanbiddingsliederen** te zingen. Verderop in deze uitgave geven we hiervoor concrete suggesties.

Er is gekozen voor een tweetal schriftlezingen. Indien men een evangelielezing wil toevoegen, zou Marcus 9:33-37 gekozen kunnen worden.

Orde van dienst

v *= voorganger*
a *= allen*

I We komen samen in hoop en eenheid

Intochtlied

(Voorgangers en anderen komen in optocht binnen)

Zingen **Gezang 289: 1, 2, 3** (Liedboek/Opwekkingsliederen)

Heer, het licht van uw liefde schittert

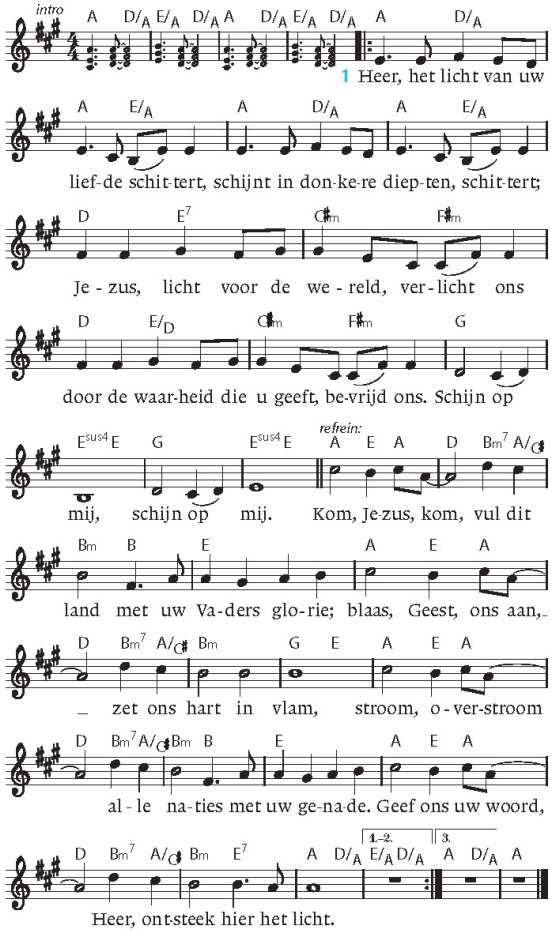

2. Heer, ik kom in uw stralend schijnsel,
uit de schaduw in uw nabijheid;
door uw Zoon mag ik staan in uw luister,
toets mij, test mij, verteer al mijn duister.
Schijn op mij, schijn op mij.

refrein

3. Heer, hoe meer wij uw helder licht zien
En de weerglans op ons gezicht zien,-
zal ons leven voor anderen stralen,
het verhaal van uw liefde vertalen.
Schijn in mij, schijn door mij.

refrein

tekst en muziek Graham Kendrick
© Make Way Music (adm@Smallstonemediasongs.com)
All rights reserved. Used by permission
vertaling Ria Borkent

Verwelkoming

(gemeente gaat staan)

v Genade zij u en vrede van God, onze Vader,
en van de Heer Jezus Christus *(1 Korintiërs 1:3)*

Deze viering is voorbereid door mensen in Canada.
In de taal van de Iroquoi, één van de oudste volken daar, betekent ‘Canada’: dorp. Het woord drukt uit, dat mensen ondanks verschillen onderling verbonden zijn, alsof ze in één dorp wonen.
Zo zijn we als christenen met elkaar verbonden.
Beste vrienden, wees welkom,
dat we eenheid ervaren mogen in het gebed,
door de genade van onze Heer Jezus Christus,
de liefde van God en de gemeenschap van de Heilige Geest.

a **Amen.**

v God van liefde,
u roept ieder van ons:
uit onze huizen en boten,
onze kantoren, fabrieken en winkels,
onze velden en kudden, onze scholen en ziekenhuizen,
onze gevangenissen,
om één te zijn in gemeenschap met Jezus Christus onze Heer.

a **Maak ons in Christus één.**

v De christenen in Canada die afstammen van de inheemse volken bewaren een oud ritueel. Zij bidden staande tot God. Ze richten daarbij het gezicht naar de verschillende windrichtingen om aan te geven dat ze onderdeel zijn van Gods schepping en afhankelijk van de Geest voor hun leven en gezondheid.
Laten wij samen met hen bidden.

Met het gezicht naar het oosten

v De zon komt op in het oosten.
Het oosten staat symbool voor licht, vrede, wijsheid en kennis.

a **Wij danken u, God, voor deze gaven.**

Met het gezicht naar het zuiden

v Het zuiden staat symbool voor warmte, zonkracht, lente en nieuw leven.

a **Wij danken u, God, voor deze gaven.**

Met het gezicht naar het westen

v De regen komt uit het westen.
Het westen staat symbool voor water, nodig om al wat leeft te voeden.

a **Wij danken u, God, voor deze gaven.**

Met het gezicht naar het noorden

v Uit het noorden komt de kou, wind en sneeuw, die ons kracht en volharding schenkt.

a **Wij danken u, God, voor deze gaven.**

We keren ons weer naar voren, met het gezicht omhoog

v Uit de hemel ontvangen we duister en licht,
lucht die wij ademen, uw adem.

a **Wij danken u, God, voor deze gaven.**

Met het gezicht omlaag

v Uit de aarde komen wij, en tot de aarde keren we terug.

a **Wij danken u, God, voor uw schepping, onze aardse woning.**

Zingen **Gezang 401: 1, 2** (Gezangen voor Liturgie)

Aanbidt en dankt uw Vader

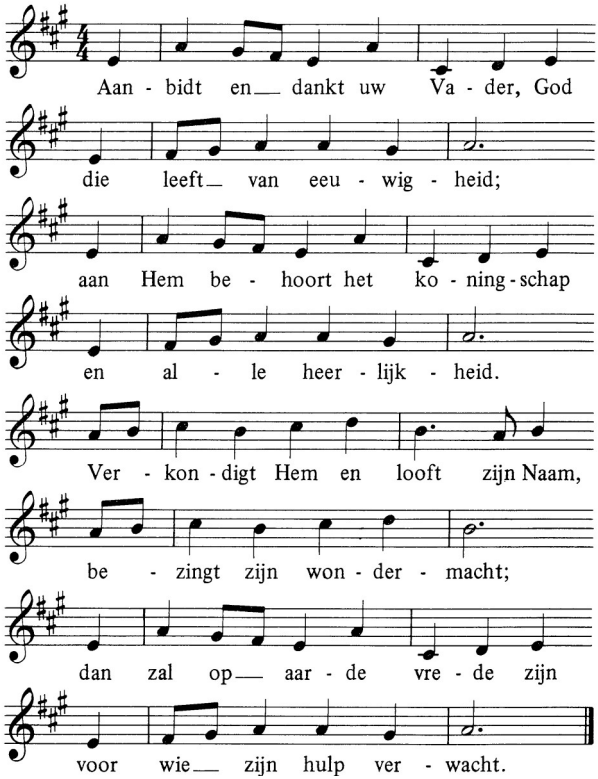

2. Aanbidt en dankt de koningszoon,
die in de wereld kwam,
en al de zonden van zijn volk
gehoorzaam op zich nam.
Nu nodigt Hij zijn broeders uit
op ’t grote koningsfeest.
En waar Hij leeft aan Vaders hand,
daar heerst een goede geest.

tekst W. Stroux
melodie Gesangbuch Würtemburg 1784

(gemeente gaat zitten)

Schuldbelijdenis

v Als Gods licht op ons schijnt, wordt ook onze zonde zichtbaar.
Daarom belijden wij onze schuld, geïnspireerd door Paulus’ oproep
aan de Korintiërs.

Genadige God,
door onze eenheid met Christus Jezus
hebt u ons rijk gemaakt in talen en kennis.
In onze trots schrijven we deze gaven aan onszelf toe.
We erkennen niet de ware bron ervan.
Vergeef ons, Heer.

a **Heer, ontferm U.**

v Genadige God,
in Christus hebben we een overvloed aan geestelijke gaven.
Toch zijn wij soms te verlegen,
of te veel door onszelf in beslag genomen,
om het wonder van uw boodschap te delen,
te delen met de mensen om ons heen.
Vergeef ons, Heer.

a **Heer, ontferm U .**

v Genadige God,
u roept ons tot gemeenschap in uw Zoon.
Vergeef ons ons gebrek aan enthousiasme,
dat we niet vanuit één gezindheid één doel nastreven,
dat we de verdeeldheid en onenigheid onder ons voor lief nemen.
Vergeef ons Heer.
a **Heer, ontferm U.**

v Genadige God,
u blijft trouw,
ook al ziet u onze zwakheid.
Vergeef ons onze middelmatigheid.
Vergeef ons dat we te gemakkelijk in tegenstellingen berusten.
Laat door uw Heilige Geest het vuur in ons ontstoken zijn,
dat wij concrete stappen zetten om de eenheid te genieten,
samen met elkaar en met uw hele schepping.
a **Amen.**

II. We luisteren naar het Woord van God

Bijbellezingen

Eerste lezing **Genesis 13:2-8**

Abram was bijzonder rijk: hij had veel vee, zilver en goud. Vanuit de Negev trok hij geleidelijk verder, tot aan Betel, tot aan de plaats tussen Betel en Ai waar zijn tent vroeger al had gestaan en waar hij toen een altaar had gebouwd. Daar riep Abram de naam van de HEER aan. Ook Lot, die met Abram was meegekomen, bezat schapen, geiten, runderen en tenten. Beiden bezaten zo veel vee dat er te weinig land was om bij elkaar te blijven wonen. Hierdoor ontstond er ruzie tussen de herders van Abrams vee en de herders van Lots vee, en ook woonden in die tijd de Kanaänieten en de Perizzieten nog in het land. Daarom zei Abram tegen Lot: ‘Waarom zouden we ruziemaken, jij en ik, of jouw herders en de mijne? We zijn toch familie?

Tweede lezing **1 Korintiërs 1:4-17**

Ik dank mijn God altijd voor u, omdat hij u in Christus Jezus zijn genade heeft geschonken. Door hem bent u in elk opzicht rijk geworden. Alles wat u zegt en al uw kennis bewijst dat het getuigenis over Christus bij u verankerd is, en hierdoor ontbreekt het u terwijl u op de komst van onze Heer Jezus Christus wacht, aan geen enkele gave van de Geest. Hij is het ook die u tot het einde toe de zekerheid geeft dat u geen blaam zal treffen op de dag van onze Heer Jezus Christus. God, door wie u geroepen bent om één te zijn met zijn Zoon Jezus Christus, onze Heer, is trouw.

Broeders en zusters, in de naam van onze Heer Jezus Christus roep ik u op om allen eensgezind te zijn, om scheuringen te vermijden, om in uw denken en uw overtuiging volkomen één te zijn. Door Chloë's huisgenoten is mij namelijk verteld, broeders en zusters, dat er verdeeldheid onder u heerst. Ik bedoel dat de een zegt: 'Ik ben van Paulus,' een ander: 'Ik van Apollos,' een derde: 'Ik van Kefas,' en een vierde: 'Ik van Christus.' Is Christus dan verdeeld? Is Paulus soms voor u gekruisigd? Of is het in de naam van Paulus dat u bent gedoopt? Ik dank God dat ik niemand van u – behalve dan Crispus en Gajus – heb gedoopt; niemand van u kan dus zeggen dat hij in mijn naam is gedoopt. Ja, ik heb ook nog Stefanas en zijn huisgenoten gedoopt, maar ik kan mij niet herinneren dat ik nog iemand anders heb gedoopt. Ik ben immers niet door Christus gezonden om te dopen, maar om te verkondigen – en niet door middel van diepzinnige welsprekendheid, want dan zou het kruis van Christus van zijn kracht worden beroofd.

Zingen **Gezang 970: 1, 2, 3, 4, 5** (Liedboek)

Vlammen zijn er vele

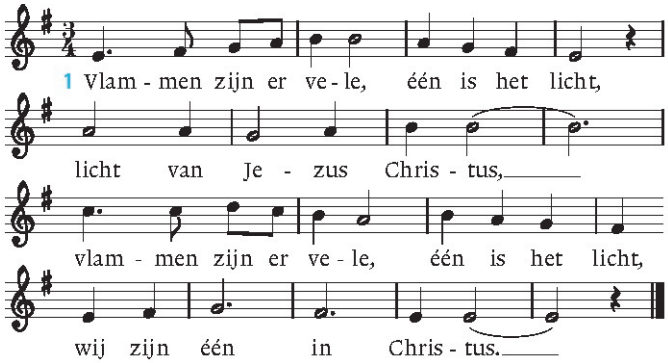

2. Ranken zijn er vele,
   één is de stam,
   wijnstok van het leven,
   ranken zijn er vele,
   één is de stam,
   wij zijn één in Christus.

3. Gaven schonk Hij vele,
   één is de Geest,
   Geest van Jezus Christus,
   gaven schonk Hij vele,
   één is de Geest,
   wij zijn één in Christus.

4. Velen mogen dienen
   als onze Heer,
   Hij wast onze voeten,
   velen mogen dienen
   als onze Heer,
   wij zijn één in Christus.

5. Leden zijn er vele,
   één is zijn kerk,
   wij zijn Christus' lichaam,
   leden zijn er vele,
   één is zijn kerk,
   wij zijn één in Christus.

tekst Anders Frostenson - 'Lågoma år många'
vertaling Coen Wessel
melodie Olle Widestrand

Overweging

III. We antwoorden in geloof en verbondenheid

Geloofsbevestiging

(gemeente gaat staan tijdens het volgende lied)

Zingen **Gezang 62: 1, 2, 3, 4** (Youth for Christ-zangbundel)

Heer, U bent mijn leven

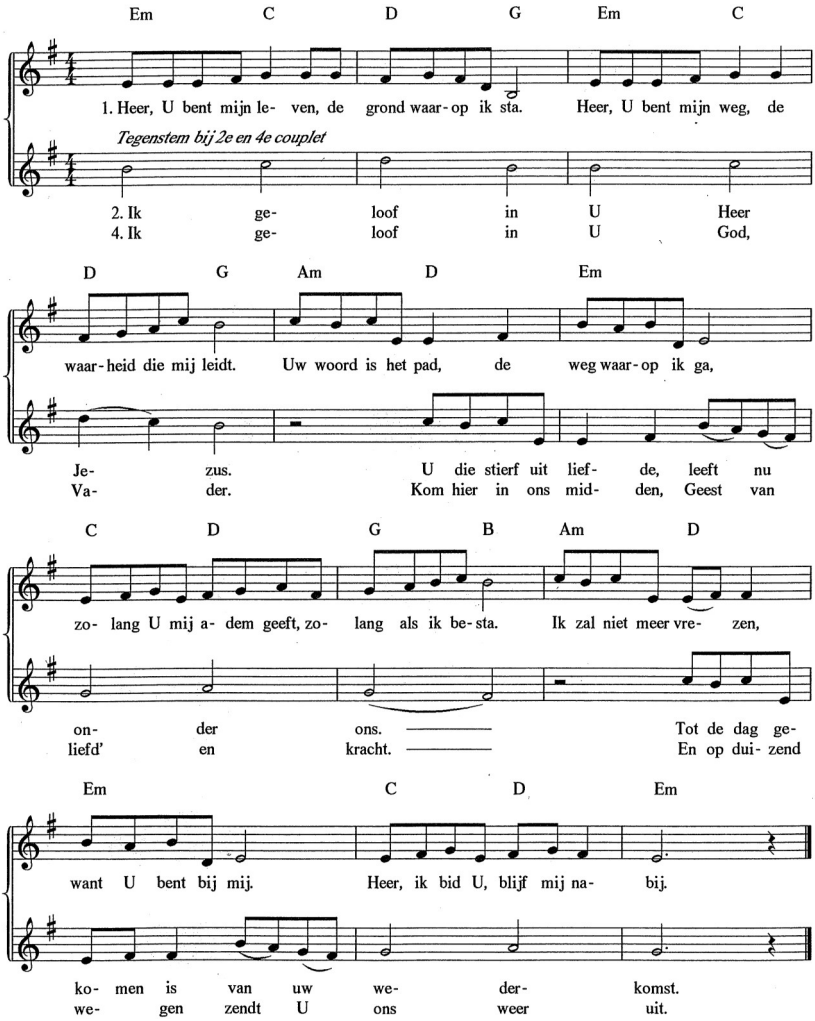

2. ‘k Geloof in U, Heer Jezus, geboren uit de maagd
eeuw’ge Zoon van God, die mens werd zoals wij.
U die stierf uit liefde, leeft nu onder ons:
Eén met God de Vader en verenigd met uw volk.
Tot de dag gekomen is van uw wederkomst,
dan brengt U ons thuis in Gods rijk.

3. Heer, U bent mijn kracht, de rots waarop ik bouw.
Heer, U bent mijn waarheid, de vrede van mijn hart.
En niets in dit leven zal ons scheiden, Heer;
zo weet ik mij veilig, want uw hand laat mij nooit los.
Van wat ik misdaan heb, heeft U mij bevrijd
en in uw vergeving leef ik nu.

4. Vader van het leven, ik geloof in U.
Jezus, de Verlosser, wij hopen steeds op U.
Kom hier in ons midden, Geest van liefd’ en kracht.
U die via duizend wegen ons hier samen bracht;
En op duizend wegen, zendt U ons weer uit,
om het zaad te zijn van Gods rijk.

(gemeente gaat zitten)

Uitwisseling van geestelijke gaven

v Mensen uit verschillende kerken zijn voor deze dienst bij elkaar geweest. Ze hebben nagedacht over de verschillende gaven binnen onze kerken. We hebben hen gevraagd een voorwerp mee te nemen als symbool van wat elk der tradities kan bijdragen aan het geheel van de christelijke gemeenschap.
We gaan luisteren naar de keuzes.

(Elk van de vertegenwoordigers zegt welk voorwerp hij of zij heeft meegenomen en legt het op een tafel, de gemeente antwoordt met:)

a **God, wij danken u voor deze gave.**

Gebed

(Ruimte voor spontaan gebed en voor voorbede voor de eenheid van stad en land, afsluitend zegt de voorganger:)

v Geef ons kracht om samen het koninkrijk te zoeken,
waarvoor u hebt gebeden.
Wij bidden met u:

a Onze Vader in de hemel,
laat uw naam geheiligd worden,
laat uw koninkrijk komen
en uw wil gedaan worden
op aarde zoals in de hemel.
Geef ons vandaag het brood
dat wij nodig hebben.
Vergeef ons onze schulden,
zoals ook wij hebben vergeven
wie ons iets schuldig was.
En breng ons niet in beproeving,
maar red ons uit de greep van het kwaad.
Want aan u behoort het koningschap,
de macht en de majesteit,
tot in eeuwigheid.
Amen.

Vredewens

v Toen de Fransen vier eeuwen geleden naar Canada kwamen,
troffen ze daar een land rijk aan grondstoffen.
Ze werden geholpen door de bewoners.
Ze waren dankbaar voor die hulp.
En ze gaven een speciale naam aan het schip,
waarmee de stichter van de stad Québec was aangekomen:
'Don de Dieu', wat betekent *'Gave van God'*.
Zoals de Fransen en de oorspronkelijke bewoners elkaar zagen,
zo kunnen wij elkaar zien, zoals wij hier bijeen zijn gekomen.
Wij zijn voor elkaar een gave van God.
Laten we daarin elkaar bevestigen.

De aanwezigen reiken elkaar de hand en zeggen:

a **Je bent een gave van God.**

Offergave *(ondertussen zingt de gemeente)*

Zingen **Psalm 117** (Taizé)

Laudate, omnes gentes,
Laudate, Dominum (bis)

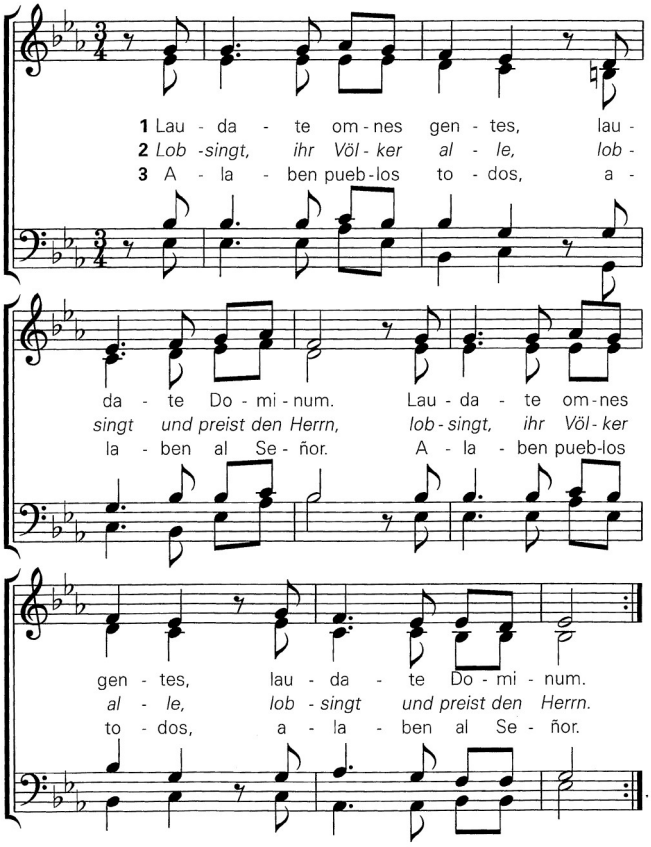

IV. Wij gaan uit in de wereld

Gezamenlijke inzet voor eenheid

v Paulus heeft de christenen in Korinte opgeroepen
om in hun hart te erkennen
en in hun daden te laten zien
dat Christus niet verdeeld is.
Hij roept ook ons op om gestalte te geven aan de eenheid
die we al in Christus bezitten.

v Is Christus dan verdeeld?
a **Nee!**
Samen gaan we de wereld in
om zijn goede nieuws te verkondigen.

Zingen **Gezang 418: 1, 2** (Liedboek)
God, schenk ons de kracht

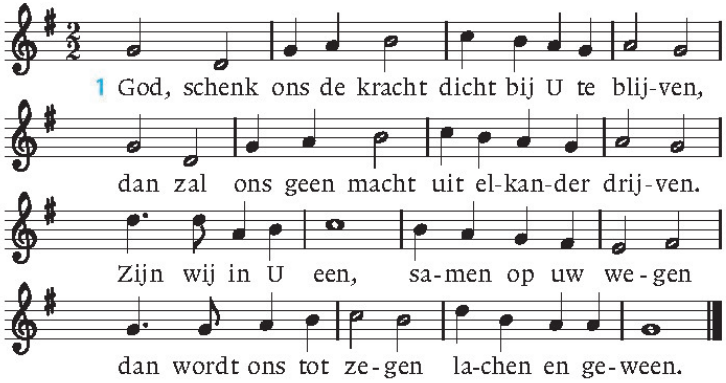

2. Niemand kan alleen,
Heer, uw zegen dragen;
zegen drijft ons heen
naar wie vrede vragen.
Wat Gij schenkt wordt meer
naar gelang wij delen,
horen, helpen, helen, -
vruchtbaar in de Heer.

tekst Dieter Trautwein - 'Komm, Herr, segne uns'
vertaling Ad den Besten
melodie Dieter Trautwein

Zegen en zending

v Moge de liefde van de Heer Jezus u tot Hem trekken,
moge de kracht van de Heer Jezus u sterken in zijn dienst,
moge de vreugde van de Heer Jezus uw geest vervullen,
en de zegen van de almachtige God,
de Vader, de Zoon en de Heilige Geest,
zij met u en blijve met u
voor altijd.

a **Amen**

Muziek

In Christus Jezus schenkt God zijn genade

Liedsuggesties

In plaats van de genoemde liederen in de liturgie zijn er vele andere mogelijkheden.

1. We komen samen in hoop en eenheid

Ere zij aan God, de Vader	LB 705; Opw.320; LvdK 255
U, die mij geschapen hebt	ELB 315; Opw.355
Mensen wij zijn geroepen om te leven	GvL 494; LvdK 94
Laat ieder 's Heren goedheid prijzen	LB 118:1,5,10; GvL 118II;
Samen in de naam van Jezus	Opw 167; ZenL 269

2. We luisteren naar het Woord van God

Vader daal nu met uw Geest	ELB 238; Opw. 463
Zing nu van Gods goedheid	Iona2: 38
Heer, onze Heer, hoe zijt Gij	GvL 456; LB 275
Psalm 36, 5-7.10-11	GvL blz.73
Halleluja. Heer Jezus, ontsluit	GvL 245 en 246
Jubilate Deo	Taizé 31; LB 66a

3. We antwoorden in geloof en verbondenheid

Roept God een mens tot leven	GvL 517; LvdK 347
Aan wat op aarde leeft	GvL 575
Vele gaven, één Geest	Focolare
Mogen allen één zijn	GvL 498
Christus, ons licht / Christ, be our light	LB 1005
'k Heb je lief met de liefde	ZenL 66; Opw. 69
Ubi caritas	GvL 528 of LB 568 a/b

4. Wij gaan uit in de wereld

Jeruzalem, mijn vaderstad (enkele strofen)	LvdK 265
Wij hebben voor u gebeden	GvL 654
Heer, uw licht en uw liefde schijnen	Opw. 334; ZenL 523
De Heer zegene U	ZenL 117 en 419

LB	Liedboek, zingen en bidden	Opw.	Opwekkingsliederen
ELB	Evangelische Liedbundel	ZenL	Zing een nieuw lied
GvL	Gezangen voor Liturgie	YfC	Youth for Christ-zangbundel

Samen zijn wij Gods volk

Lezen

Exodus 19:3-8 en 1 Petrus 2:9-10

Op de berg Sinaï spreekt God zijn intenties voor het volk Israël uit tegenover Mozes. ‘Een koninkrijk van priesters zul je zijn, een heilig volk’, zegt God. God verbindt zich aan het volk Israël. Hij zet het volk voor zichzelf apart. Zij zijn zijn kostbare bezit. Dan lezen we over het nieuwe verbond: God roept ons in Jezus Christus uit de duisternis, naar zijn bijzondere licht. In Jezus zijn wij samen Gods volk. Er was een tijd dat we geen deel hadden aan Gods ontferming. Nu ontvangen wij zijn ontferming.

Dat betekent ook dat we zijn geroepen. We zijn uitverkoren. We zijn apart gezet om elke dag zijn grote daden te verkondigen.

Ter overdenking

In hoeverre geldt voor jou dat je de woorden van God ter harte neemt? Welke ‘grote daden van God’ zou je vandaag willen doorgeven?

Gebed

Genadevolle God,
breng ons door de kracht van uw Heilige Geest samen.
Maak ons een gemeenschap van heiligen.
Sterk ons om uw grote daden te verkondigen. Amen.

Gebedspunten

Bid dat we ook daadwerkelijk een heilig volk zijn.
Bid om de Geest door wie we Gods grote daden zullen verkondigen.
Bid voor eenheid tussen de kerken en gemeentes in je eigen woonplaats.

Samen danken wij God

Lezen

Deuteronomium 26:1-11 en Johannes 1:1–18

Het hele leven is een gave van God. Vanaf het begin van de schepping, tot de bijzondere geboorte van Jezus, tot vandaag de dag en de dagen die gaan komen. We zijn dankbaar als wij ons realiseren dat we alles uit Gods hand krijgen. Zogenaamd gewone dingen zijn bijzonder.

Dankbaarheid is een manier van leven. Het is het vermogen om Gods genade te herkennen in alle mensen. Dit geldt dus ook voor 'vreemdelingen die onder ons leven'. En dankbaarheid is ook het vermogen om je te verheugen in het werk van God. Zijn werk is ook in andere christelijke gemeenschappen volop aanwezig.

Ter overdenking

In welke dingen ervaar je Gods genade in je eigen leven en in je directe omgeving?
Waarvoor kun je God danken als je kijkt naar je broeder en zuster uit een andere kerk?

Gebed

Liefdevolle God, wij danken u voor de genade die u ons geeft.
Laat onze dankbaarheid groeien als we elkaar ontmoeten.
Laat ons uw gave van eenheid op nieuwe manieren ervaren.
Dit bidden wij u door Jezus Christus, onze Heer. Amen.

Gebedspunten

Dank God voor zijn aanwezigheid in de mensen om je heen – wees specifiek.
Bid dat we open huizen en gemeenschappen hebben voor vreemdelingen.
Bid dat onze overheid ook vreemdelingen rechtvaardig behandelt.

Samen delen wij de gaven van God

Lezen

Job 28:20-28 en Marcus 8:14-21

Job weet niet meer hoe het is om de overvloed van Gods zegen te ervaren. Hij zit midden in de ellende en is alles kwijtgeraakt. Toch blijft zijn ontzag voor de Heer. Wat een wijsheid! Job weet dat God groter is dan wij kunnen bedenken.

Velen van ons verlangen naar meer van God, maar we zien niet wat hij nu al geeft. We zien wel wat er nog mist, het duister en de moeilijke dingen. Daarin lijken we op de leerlingen van Jezus. Zij zijn vergeten dat er in Jezus' nabijheid genoeg brood en vis is voor iedereen.

In Jezus hebben wij overvloed, meer dan we nodig hebben. Laten we dus ook uitdelen met de gezindheid van Jezus. Gods gaven worden meer als wij ze aan elkaar uitdelen. Zijn liefde en nederigheid, maar ook brood en onderdak.

Ter overdenking

Welke geestelijke en materiële gaven zijn jou toevertrouwd?
Lukt het je om deze gaven ook weer te delen met anderen?

Gebed

Trouwe en gulle God,
we zegenen u, omdat u ons in Jezus Christus alles geeft wat we nodig hebben.
Vol van uw Geest, bidden wij in de naam van de Ene,
die zijn leven voor ons heeft gegeven als brood dat gebroken is. Amen.

Gebedspunten

Kijk omhoog en zie dat God goed is – bid dat je zijn goedheid mag kennen.
Dank God voor zijn gaven aan jou en bid dat je de juiste manieren vindt om ze uit te delen.
Bid dat we ontvankelijk zullen zijn voor Gods gaven in de ander.

Samen vieren wij Gods trouw

Lezen

Hebreeën 10:19-25 en Lucas 1:67-75

God is trouw. Hij komt zijn beloften na. Zacharias kan het beamen. Deze oude man en jonge vader getuigt van Gods barmhartigheid. Hij krijgt een zoon en herkent daarin de vervulling van Gods belofte. God realiseert met de geboorte van Johannes, en met alles wat daarna komt, de beloften die hij Abraham heeft gegeven.

Johannes wordt de profeet van de Allerhoogste. Hij maakt het volk bekend met zijn redder: Jezus die ons bevrijdt van onze zonden. In hem hebben wij een gereinigd hart en een bevrijd geweten. God is trouw.
Laten we daarom zonder twijfel blijven vertrouwen op God. Laten we elkaar ontmoeten, bemoedigen en aansporen om lief te hebben en goede daden te doen, terwijl we zeggen: God is trouw.

Ter overdenking

Hoe heb jij in het afgelopen jaar Gods trouw ervaren in je leven of in de gemeente?
Wie kan je vandaag bemoedigen om lief te hebben en goed te doen?

Gebed

Trouwe God,
wij danken u voor uw onveranderlijke liefde.
Wij danken u voor uw toewijding die tot in de wolken reikt.
Vul ons met vertrouwen in uw beloften. Amen.

Gebedspunten

Dank voor de trouw die je zelf van God en mensen hebt ervaren.
Bid dat we blijven geloven in de redding door Jezus.
Bid dat we elkaar over kerkmuren heen ontmoeten en bemoedigen.

Samen geroepen tot een gemeenschap

Lezen

Jesaja 43:1-7 en Johannes 15:12-17

We horen in deze tekst uit Jesaja Gods hart kloppen voor zijn schepping. Hij belooft Israël dat hij haar nakomelingen van over de hele wereld bijeen zal brengen. Meer nog, God spreekt allen aan (vers 7) ‘over wie mijn naam is uitgeroepen, en die ik omwille van mijn majesteit geschapen heb, gemaakt en gevormd.’

Het is Gods diepe verlangen dat hij zijn zonen en dochters bij elkaar brengt. Dat is al gebeurd en hij doet het nog steeds in Jezus Christus.

Jezus heeft alles wat hij van de Vader heeft gehoord aan ons doorverteld. Hij heeft niets achtergehouden van Gods verlangen. Wij worden allen uitgenodigd die beloften aan te nemen. Het is ditmaal een uitnodiging om vrienden van Jezus te zijn. Jezus noemt ons zijn vrienden als we doen wat Hij zegt, namelijk elkaar liefhebben.

Ter overdenking

Op welke manieren ervaar jij zelf de uitnodiging tot verbondenheid met God? Zie je de mensen om je heen als ‘genodigden’ en wat betekent dat voor jou?

Gebed

Vader vol liefde,
u hebt ons uitgenodigd tot verbondenheid met uw Zoon.
Stel ons door uw Geest in staat om elkaar lief te hebben,
zodat onze vreugde volkomen zal zijn. Amen.

Gebedspunten

Bid voor de mensen in je kerk of gemeente die te gemakkelijk vergeten worden.
Bid voor alle mensen die afwijzingen ontvangen in hun leven, misschien ook van christenen.

Samen zoeken wij naar verzoening

Lezen

Rechters 4:1-9 en 1 Korintiërs 1:10-15

De verdeeldheid onder de gemeente in Korinte is een vervorming van het evangelie. Het ondermijnt de integriteit van Jezus' boodschap. Waarom zouden mensen nog in Jezus geloven als zijn volgelingen niet geloofwaardig zijn? De eerste stap naar het herstel van eenheid is het erkennen van conflicten en verdeeldheid. Chloë's huisgenoten deden dat.

Een vrouw zoals Deborah of Chloë brengt een profetisch geluid in tijden van conflicten en verdeeldheid. Ze confronteert ons met de verdeeldheid en de noodzaak van verzoening. Wat kan het moeilijk zijn om de vermaning, die ook in haar woorden ligt, op onszelf te betrekken. Haar profetische woorden kunnen ons in staat stellen om ons opnieuw in te zetten voor eenheid.

Ter overdenking

Wie zijn de Deborah's en Chloë's in jouw omgeving?
Wat doe je met haar woorden?
Wat is voor jou het belang van verzoening?

Gebed

Liefdevolle God,
u geeft ons profetische getuigen in tijden van conflict en verdeeldheid.
Als wij u zoeken Heer,
zend ons dan uw Heilige Geest,
zodat wij ons blijven inzetten voor verzoening.
In Jezus' naam. Amen.

Gebedspunten

Bid voor gezinnen waar conflicten zijn.
Bid voor verzoening tussen mensen in één huis, in dezelfde buurt.

Samen behoren wij toe aan Christus

Lezen

Jesaja 19:19-25 en Marcus 9:38-41

De profetie in Jesaja past treffend bij de manier waarop God zichzelf omschrijft als hij verschijnt aan Mozes op de berg Sinaï (Exodus 34). Hij noemt zich ‘een God die liefdevol is en genadig, geduldig, trouw en waarachtig, die duizenden generaties zijn liefde bewijst’. We herkennen dat ook in Jezus als hij zegt dat we moeten open staan voor de mensen die niet in ons straatje passen, maar die wel met hem verbonden willen zijn.

De eenheid die we deze week vieren komt voort uit Gods plan voor eenheid onder alle volken. Jesaja zag een dag waarop de Egyptenaren en de Assyriërs als Gods volken samen met de Israëlieten zouden aanbidden. Wat onmogelijk lijkt, is mogelijk bij God: volken verzoenen zich met elkaar en eerbiedigen God.

Ter overdenking

Hoe zie je het karakter van God terug in de manier waarop we met elkaar omgaan?
Hoe zou het er in je eigen dorp of stad uitzien als God zijn plan voor eenheid uitvoert?

Gebed

Dank u Heer,
dat uw plan voor eenheid alle volken betreft.
Help ons om respectvol om te gaan met onze verschillen.
Help ons te werken aan de eenheid onder hen
die Jezus Christus aanroepen als Heer. Amen.

Gebedspunten

Bid dat we meer en meer op God gaan lijken.
Bid voor alle mensen die wereldwijd het goede nieuws brengen
en willen belichamen.

Samen verkondigen wij het evangelie

Lezen

Lucas 4:14-21 en 1 Korintiërs 15:1-8

Even valt er een diepe stilte in de synagoge van Nazareth. Jezus, die ze misschien nog kennen van de tijd dat hij speelde in de straten van Nazareth, heeft net een profetie uit Jesaja voorgelezen. Een machtig woord, vol vreugde, vol verwachting. Een woord waar generaties zich aan vastgehouden hebben. Daarop zegt hij: 'Vandaag hebben jullie deze schrifttekst in vervulling horen gaan.' (Stilte).

Vandaag verkondigen we opnieuw het goede nieuws uit de profetie in Jesaja, vervuld in onze Heer Jezus, verkondigd door de apostel Paulus en ontvangen door de kerk. Terwijl we eerlijk de verschillen tussen ons als christenen van verschillende denominaties onder ogen zien, mogen we nooit uit het oog verliezen dat we samen de opdracht hebben om het evangelie van Jezus Christus te verkondigen.

Ter overdenking

Hoe zou meer eenheid in Christus ons tot betere getuigen kunnen maken?
Kan het onderlinge verschil de kracht van het evangelie nog versterken?

Gebed

Genadige God,
u stuurde uw Zoon om uw mensen te bevrijden.
Verenig ons, zodat we samen het goede nieuws van het leven, bekrachtigen, het goede nieuws van de opstanding van Christus.
Dat we dat evangelie verkondigen aan een wereld die er behoefte aan heeft.
Amen.

Gebedspunten

Dank voor Gods oneindige goedheid, zichtbaar in Jezus.
Bid dat de Schrift ons en onze omgeving meer en meer vervult.

De oecumenisch context in Canada

De enorme afmetingen van Canada hebben invloed op de religieuze beleving van de mensen. Het land bestaat uit tien provincies en drie districten. Ze hebben beperkt zelfbestuur. Canada staat bekend om zijn prachtige natuur. Het is een land met een diversiteit aan volkeren: oorspronkelijke bevolking (allochtonen), zoals Inuit en Métis, en volkeren die zich hier vestigden uit alle hoeken van de wereld. Het land heeft twee officiële talen: Frans en Engels.

De eerste Franse immigranten waren rooms-katholiek, maar er was ook een groot aantal protestanten, meest hugenotenkooplieden. Later kwamen er groepen immigranten uit West- en Oost-Europa, en weer later uit Latijns-Amerika, Afrika, het Midden-Oosten en Azië. Engelse, Schotse en Ierse immigranten kwamen tegen het einde van de 18e eeuw. De migranten die in de twintigste eeuw koers zetten naar Canada waren vluchteling uit Oost-Europa of het Midden-Oosten. Hun christelijke tradities hebben Canada verrijkt.

Ook leden van andere religies hebben zich in Canada gevestigd: joden, moslims, sikhs, hindoes en bahai. Canadese steden behoren daarmee tot de meest multiculturele en multireligieuze plaatsen van de wereld.

Esdoornblad, het symbool in de Canadese vlag

In het verleden werkten Canadese christelijke denominaties samen met de federale overheid om Indiaanse internaten op te zetten. Deze scholen namen de inlandse kinderen op, vaak tegen de wil van de ouders, om hen te onderwijzen in de Europese cultuur. De scholen trachtten de inheemse taal en cultuur met wortel en al uit te roeien. De grootste kerken in Canada waren hieraan medeplichtig. Zij hebben hun verontschuldigingen aangeboden. De kerken werken nu nauw samen met de oorspronkelijke bevolking om te proberen heling, waarheid en verzoening te brengen.

Moderne samenwerking

De Canadese kerken vonden elkaar in de pastorale zorg. Al in 1880 werkten de presbyterianen, methodisten en congegationalisten samen als het ging om de verantwoordelijkheid voor de zending. Een verdere afstemming tussen kerken leidde tot het ontstaan

van de United Church of Canada in 1925, het eerste moderne oecumenische samenwerkingsverband tussen kerken in de wereld.
Vierentwintig denominaties hebben zitting in de Canadese Raad van Kerken (CCC) . Het is een van de meest omvattende raden van kerken in de wereld. Rooms-katholieken, anglicanen, protestanten, evangelicalen, vrije kerken en orthodoxe tradities nemen deel. De CCC, die in zijn besluitvorming het consensus model hanteert, werd opgericht in 1944. De denominaties vertegenwoordigen 85% van alle christenen. De Canadese bisschoppenconferentie is ook volwaardig lid van de CCC, evenals zes evangelische kerken.
Het evangelische genootschap van Canada (EFC) bestaat uit verschillende gemeenten, zowel evangelische kerken als pinkstergemeenten. Een aantal kerken is lid of sympathisant van zowel de CCC als de EFC. Deze twee instellingen zijn de laatste tijd beter gaan samenwerken.

Bidden om eenheid

De oproep van het Tweede Vaticaanse Concilie, begin van de zestiger jaren van de vorige eeuw, heeft een positieve invloed gehad op de groei van de oecumene in Canada. Het oecumenische bewustzijn en de opgedane ervaring worden duidelijk in de pastorale brief van 1962 van kardinaal Paul Emile Léger, aartsbischop van Montréal. Léger vroeg niet aan de protestanten om zich te bekeren tot het rooms-katholicisme, maar hij vroeg de rooms-katholieken om te bidden voor eenheid. Vooruit lopend op het Tweede Vaticaanse Concilie gaf de kardinaal toe dat de zorg om eenheid het belangrijkste speerpunt is van het hedendaags christendom. Het mysterie van eenheid en verdeeldheid van christenen overdenkend, benadrukte hij dat alle gedoopten een deel worden van Christus en met hem één lichaam vormen.

Evangelische betrokkenheid

Een recent hoogtepunt in het oecumenisch leven is wel de toenemende betrokkenheid van de evangelische kerken en hun voorgangers in de lokale oecumenische bijeenkomsten, in oecumenische vieringen en discussies en in de diaconale dienst aan de samenleving. Na een periode van toenadering binnen de evangelische kerk zijn er nu mogelijkheden voor dialoog en samenwerking met andere kerken. Men houdt samen vieringen en trekt gezamenlijk op om te getuigen in de steden.

Verschillende oecumenische initiatieven floreren in het land. waaronder de gezamenlijke viering van de Week van gebed voor de eenheid.
De kerken kennen verschil van inzicht over bijvoorbeeld de positie van de vrouw en ethische zaken. Tegelijk is er een oprecht verlangen naar de kracht van de Geest die mensen en kerken met elkaar verbindt.

Meer materiaal

U vindt op de websites www.raadvankerken.nl en www.weekvangebed.nl meer materiaal over de Week van gebed. Een deel van het materiaal is gratis te downloaden. U kunt terecht voor de volgende onderdelen:

bij de Raad van Kerken

Achtergronden	Beschrijving van de situatie in Canada
Foto's	Foto's uit Canada die als illustratie kunnen worden getoond
Gebeden	Teksten van gebeden
Kinderen/tieners	Suggesties voor het werken met kinderen/tieners
Meditatie	Voorbeeld van een meditatie
Vertalingen	1 Korintiërs 1 in diverse vertalingen

bij EA-EZA

Promotiemateriaal zoals flyers,(web)banners en advertenties

Schriftelijke en andere materialen

Naast deze gezamenlijke brochure (hieronder bovenaan genoemd) kunt bij de bureaus van de Raad en EA-EZA bestellen:

Boekje (liturgie en acht dagen)	€ 0,80 (5 ex. of meer 1 poster gratis; 50 ex. of meer: € 0,70)
Boekje acht dagen	€ 0,45 (bij 100 ex. of meer 5% korting)
Posters (A2-formaat)	€ 1,00 (per stuk)
Bidprentjes/kaartjes (11,5 x 6,8 cm)	€ 5,00 (per 100 exemplaren)
Kinderfolder (8 dagen)	€ 0,35 (bij 100 ex. of meer 5% korting)
Tienerfolder (8 dagen)	€ 0,35 (bij 100 ex. of meer 5% korting)
Banners	€ 40,00 (formaat 300 x 80 cm)
Week van Gebed DVD	€ 9,95 (programma's en powerpoints voor acht gebedsbijeenkomsten, aanvullingen op de orde van dienst, kinderwerkpakket en materiaal voor een tienerbijeenkomst, filmpjes en tips voor de lokale organisatoren.) De programma's en powerpoints voor acht gebedsbijeenkomsten zijn ook te downloaden op www.weekvangebed.nl.

Colofon

Voorbereiding materiaal

Op uitnodiging van de commissie voor Geloof en Kerkorde van de Wereldraad van Kerken en de Pauselijke Raad ter bevordering van de eenheid van de christenen is het materiaal voor de Week van gebed voor de eenheid van de christenen 2014 voorbereid door christenen in Canada.

In Nederland hebben twee projectgroepen, respectievelijk van de Raad van Kerken en EA-EZA, de teksten vertaald en bewerkt.

Samenstelling projectgroepen

Geert van Dartel (voorzitter RvK)
Christien Duhoux-Rueb
Magda Frijns
Klaas van der Kamp
Leo van der Klaauw
Gert Landman
Henk Medema
Steven Mudde (coördinator EA-EZA)
Corina Nsengimana
Jantine Smits
Rietje de Vreeze
Jan Wessels
Anneke van Wijngaarden-Junge

Eindredactie

Klaas van der Kamp
Beppie van Laar

Omslag

Marijke Kamsma – bliksemzwart.nl (ontwerp)

Bronnen

De Nieuwe Bijbelvertaling (NBV)

Foto's

Raad van Kerken
Shutterstock.com
Andy Bisgrove/The Bible (Narrative & Illustrated)

Overgenomen met toestemming

Gooi en Sticht: Gezangen voor Liturgie 401
Interkerkelijke Stichting voor het Kerklied: Liedboek 289 (tekst), 418 en 970
Small Stone Media - Nederland: Liedboek 289 (muziek)

Is Christus verdeeld?

dan

1 Korintiërs 1:13

ea
om samen te groeien

oikomene

Week van Gebed
voor de eenheid
19-26 januari 2014